



CONDIZIONI GENERALI DI VENDITA

In vigore dal 01.07.2013

Centro recupero rifiuti inerti

Produzione e vendita di
aggregati riciclati, naturali e
industriali

Produzione e vendita di
conglomerati bituminosi
riciclati a freddo e
conglomerati cementizi

CONDIZIONI GENERALI DI VENDITA

Art. 1

RIDUZIONE E SEPARAZIONE DEL RIFIUTO A MONTE

Il produttore del rifiuto, al fine di migliorare il processo di selezione presso l'impianto di recupero Boccher S.r.l. e con lo scopo di poter applicare prezzi più consoni alle attività di conferimento nonché di rispettare lo spirito della normativa cogente in materia ambientale, è invitato a tenere separato il più possibile i rifiuti già in fase di produzione presso il cantiere e di utilizzare gli specifici codici CER riportati nel listino evitando, per quanto possibile, l'abuso dell'utilizzo del codice CER 17.09.04 relativo ai Rifiuti misti dell'attività di costruzione e demolizione e privilegiando, invece, l'utilizzo dei codici CER più specifici e dettagliati.

Art. 2

CARATTERIZZAZIONE PREVENTIVA DEL RIFIUTO

BOCCHER S.r.l.

uffici

Via Puisle, 17
Zona Artigianale
38051 Borgo Valsugana (TN)

impianto

Località Visle
38051 Borgo Valsugana (TN)

C.F. - Partita IVA
Registro Imprese Trento
01880600224

R.E.A. Trento
n. 184432

capitale sociale
30.000 € i.v.

telefono ufficio
0461-752742

telefono impianto
0461-751154

fax
0461-759724

e-mail
info@boccher.it

pec
bocchersrl@pec.boccher.it

web
www.boccher.it

Presso l'impianto di recupero Boccher S.r.l. sono accettati esclusivamente i rifiuti speciali non pericolosi autorizzati tramite specifica pratica dall'APPA (Agenzia Provinciale per la Protezione dell'Ambiente) ed elencati nel listino prezzi.

Prima del conferimento, ed in riferimento allo specifico codice CER, si dovrà provvedere alla caratterizzazione analitica del rifiuto con lo scopo di accertare che:

- il rifiuto non sia pericoloso,
- la composizione del rifiuto sia conforme a quanto previsto dalla normativa di riferimento in relazione alla tipologia di appartenenza,
- sia confermato il codice CER dichiarato dal produttore/detentore del rifiuto,
- il test di cessione sia conforme a quanto previsto dalla normativa di riferimento.

I riferimenti normativi ed i dettagli completi per l'esecuzione delle caratterizzazioni analitiche sono riportate nel Listino.

Le caratterizzazioni analitiche di cui sopra dovranno essere effettuate a spese del produttore/detentore del rifiuto presso laboratori in possesso di un sistema di gestione conforme alla norma UNI EN ISO 9001 o comunque in ogni caso dovranno essere firmati da professionisti abilitati ed iscritti all'Ordine dei Chimici, come previsto dall'Allegato B di cui alla Delibera della Giunta Provinciale della Provincia Autonoma di Trento 24 giugno 2011, n. 1333.

Per tutti i rifiuti per i quali è richiesta la caratterizzazione analitica saranno accettati solamente i certificati di prova il cui prelievo:

- sia stato effettuato secondo la norma UNI 10802 dal laboratorio incaricato dal produttore del rifiuto,
- sia munito di appropriato verbale di campionamento,
- sia completo di giudizio di non pericolosità e di conferma del codice CER assegnato.

NON SARANNO ACCETTATI rapporti di prova in cui vi sia evidenza che il prelievo sia stato effettuato dal produttore/detentore.

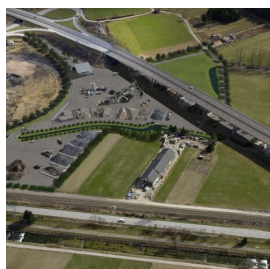



CONDIZIONI GENERALI DI VENDITA

In vigore dal 01.07.2013

Centro recupero rifiuti inerti

Produzione e vendita di
aggregati riciclati, naturali e
industriali

Produzione e vendita di
conglomerati bituminosi
riciclati a freddo e
conglomerati cementizi

Art. 3

CARATTERIZZAZIONE PREVENTIVA PER CODICI CER "NON SPECCHIO"

I rifiuti aventi codice "non specchio" CER 17.01.01 Cemento, CER 17.01.02 Mattoni e CER 17.01.03 Mattonelle e ceramiche, per i quali non sussiste l'obbligo di analisi chimica bensì solo quello della consegna della *Scheda caratterizzazione di base dei rifiuti non pericolosi MOD. 30* per ogni luogo di produzione, sono conferibili presso l'impianto di recupero solamente se effettivamente provenienti da demolizione selettiva atta ad ottenere un monorifiuto selezionato e pulito da elementi estranei ed omogeneo per natura (tutto calcestruzzo oppure tutto laterizio oppure tutto ceramiche, ecc.), in particolare modo il produttore/detentore, tramite il sopra citato MOD. 30, dovrà dichiarare:

- di essere stato informato dalla Boccher S.r.l. sui contenuti della scheda di caratterizzazione,
- che il rifiuto è privo di amianto ed altre sostanze qualificabili pericolose per l'ambiente,
- che il rifiuto prodotto non deriva da costruzione e demolizione di strutture contaminate da sostanze pericolose inorganiche od organiche (ad esempio a causa dei processi produttivi adottati nell'edificio, dell'inquinamento del suolo, dello stoccaggio e dell'impiego di pesticidi, di oli o di altre sostanze pericolose, ecc.),
- che il rifiuto prodotto non deriva da costruzione e demolizione di strutture trattate, coperte o dipinte con materiali contenenti sostanze pericolose in quantità notevole,
- (per i soli codici CER 17.01.01, 17.01.02 e 17.01.03): che il rifiuto è privo di percentuali prevalenti di metalli, plastica, terra, sostanze organiche, legno, gomma e di rifiuti identificati con il codice CER 17.09.04,
- che sono state osservate le prescrizioni dell'Art.59-quater del D.Lvo 25 luglio 2006, n. 257, ed in particolare: "Prima di intraprendere lavori di demolizione o di manutenzione, il datore di lavoro adotta, anche chiedendo informazioni ai proprietari dei locali, ogni misura necessaria volta ad individuare la presenza di materiali a potenziale contenuto di amianto ..."
- che gli accertamenti ambientali del rifiuto sono stati condotti sulla base delle indagini e sopralluoghi preliminari e di consultazione dell'eventuale documentazione tecnica inerente le strutture e che questi sono stati confermati anche dall'assenza, in quanto non applicabile, dello specifico Piano di Lavoro previsto nel caso di demolizioni contenenti amianto,
- di provvedere a compilare una nuova scheda qualora intervenissero modifiche sostanziali al processo di produzione del rifiuto per il cantiere, per la struttura e per i codici già comunicati in precedenza.

Sarà responsabilità del conferente compilare in ogni sua parte ed allegare la scheda al formulario di identificazione rifiuti dello specifico cantiere e di compilarne e consegnarne una nuova per ogni nuovo cantiere, per ogni diversa struttura demolita e per ogni diverso codice CER.

Visti i notevoli adempimenti da rispettare nella gestione dell'impianto di recupero a seguito dell'entrata in vigore della Delibera sopra richiamata, si chiede a tutti i conferitori, come già avviene per la gestione delle terre e rocce da scavo con la preventiva consegna presso il Comune di competenza del Piano di utilizzo (ex Modulo A), di rispettare l'impegno di consegna alla Boccher S.r.l. della *Scheda caratterizzazione di base dei rifiuti non pericolosi MOD. 30* e dei Certificati di laboratorio prima delle operazioni di conferimento, in modo da garantire il conforme adempimento delle procedure di gestione dei rifiuti.

Nei casi di conferimento di rifiuti con quantità superiori indicativamente a 1.000 m³/mese dovrà essere effettuata una preventiva richiesta alla Boccher S.r.l. al fine di riuscire a garantire l'accettazione del rifiuto nelle normali tempistiche, nel rispetto della propria gestione organizzativa e nel rispetto dei limiti definiti dall'autorizzazione al recupero.

BOCCHER S.r.l.

uffici

Via Puisle, 17
Zona Artigianale
38051 Borgo Valsugana (TN)

impianto

Località Visle
38051 Borgo Valsugana (TN)

C.F. - Partita IVA
Registro Imprese Trento
01880600224

R.E.A. Trento
n. 184432

capitale sociale
30.000 € i.v.

telefono ufficio
0461-752742

telefono impianto
0461-751154

fax
0461-759724

e-mail
info@boccher.it

pec
bocchersrl@pec.boccher.it

web
www.boccher.it

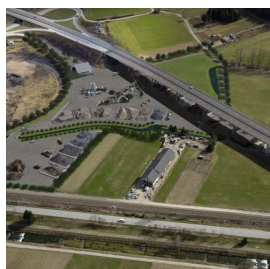



CONDIZIONI GENERALI DI VENDITA

In vigore dal 01.07.2013

Centro recupero rifiuti inerti

Produzione e vendita di
aggregati riciclati, naturali e
industriali

Produzione e vendita di
conglomerati bituminosi
riciclati a freddo e
conglomerati cementizi

Art. 4

ACCESSO ALL'IMPIANTO DI RECUPERO BOCCHER S.r.l. E RESPONSABILITÀ

L'accesso all'impianto di recupero per il conferimento dei rifiuti e per la fornitura dei materiali può essere effettuata esclusivamente alla presenza del personale addetto all'impianto di recupero Boccher S.r.l. e nel rispetto del seguente orario:

periodo INVERNALE:	dalle 8:00 alle 12:00 - dalle 13:00 alle 17:00
restante periodo dell'anno:	dalle 7:00 alle 12:00 - dalle 13:00 alle 18:00

La Boccher S.r.l. declina ogni responsabilità riguardante eventuali danni provocati o subiti dal cliente e/o terzi all'interno dell'impianto e sulla viabilità esterna di prossimità dell'impianto di recupero dovuti a negligenza dello stesso nella conduzione, negligenza nella pulizia e rispetto della portata massima dei propri mezzi, negligenza nella movimentazione della merce, nella salvaguardia della propria incolumità ed utilizzo dei propri DPI (Dispositivi di Protezione Individuale), negligenza nella custodia dei propri beni e nell'uso improprio dei materiali forniti, negligenza rispetto ai rischi potenziali derivanti dai rifiuti conferiti e qualsiasi altro rischio non imputabile alla Boccher S.r.l.

Le tempistiche di conferimento potranno essere influenzate in modo significativo e non derogabile dall'ottenimento dei risultati analitici da parte dei laboratori incaricati o dal ricevimento della *Scheda caratterizzazione di base dei rifiuti non pericolosi MOD. 30*; l'impianto di recupero Boccher S.r.l. si riserva la facoltà di rifiutare e respingere i carichi di rifiuti privi di caratterizzazione conforme alle modalità specificate e/o alla normativa vigente senza che per questo il cliente possa richiedere alcun rimborso o risarcimento di danni.

BOCCHER S.r.l.

uffici

Via Puisle, 17
Zona Artigianale
38051 Borgo Valsugana (TN)

impianto

Località Visle
38051 Borgo Valsugana (TN)

C.F. - Partita IVA
Registro Imprese Trento
01880600224

R.E.A. Trento
n. 184432

capitale sociale
30.000 € i.v.

telefono ufficio
0461-752742

telefono impianto
0461-751154

fax
0461-759724

e-mail
info@boccher.it

pec
bocchersrl@pec.boccher.it

web
www.boccher.it

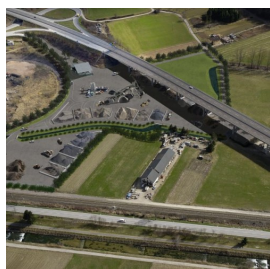

Art. 5

ACCETTAZIONE DEL RIFIUTO CONFERITO

All'atto del conferimento del rifiuto il personale addetto all'impianto di recupero effettua le seguenti verifiche:

- controllo della presenza, completezza e conformità dei documenti di accompagnamento i quali dovranno essere compilati in ogni loro parte e sottoscritti dal produttore/detentore del rifiuto;
- controllo della conformità del rifiuto conferito rispetto all'autorizzazione al recupero;
- controllo documentale della presenza, completezza e conformità delle schede di caratterizzazione e delle eventuali certificazioni analitiche richieste;
- controllo visivo del rifiuto per accertare che il materiale conferito corrisponda a quanto indicato sotto la responsabilità dal produttore/detentore nel formulario di identificazione rifiuti e per determinare la percentuale di eventuali impurità (carta, legno, plastica, metallo, ecc);
- verifica della quantità, tramite pesa, del rifiuto conferito;
- controllo visivo del rifiuto dopo lo scarico per confermare che tutto il carico risulti conforme e non contenga o non sia costituito anche parzialmente da rifiuti pericolosi o tossici.

Si ricorda che, come previsto dal D.Lvo 152/06 - *Norme in materia ambientale* - ogni mancata, errata od incompleta compilazione del formulario rilevata da parte degli organi di vigilanza e controllo comporta, salvo successive modifiche della normativa vigente, una sanzione amministrativa pecuniaria a carico del produttore/detentore e/o trasportatore da un minimo di 1.600 € ad un massimo di 9.300 €, inoltre un conferimento privo di formulario o privo della prevista iscrizione allo specifico albo da parte del trasportatore, può comportare anche la confisca del mezzo.

Dopo l'accettazione dei rifiuti il personale addetto provvede a far scaricare i materiali in cumuli separati classificandoli, a suo insindacabile giudizio, per categorie in base alla loro pulizia e alla loro possibilità di recupero secondo i criteri riportati nel listino prezzi; la classificazione si considera accettata da parte del conferente all'atto del ritiro della copia della pesata per il trasportatore sulla quale il personale addetto trascrive la categoria economica assegnata.

Qualora dovessero sopraggiungere difficoltà di gestione dell'impianto per esubero di materiali conferiti, modifiche della normativa ambientale o per altre cause non dipendenti dal gestore, l'impianto di recupero Boccher S.r.l. si riserva la facoltà di sospendere o cessare i conferimenti dei rifiuti o le forniture dei materiali senza che per questo il cliente possa richiedere alcun rimborso o risarcimento di danni.



CONDIZIONI GENERALI DI VENDITA

In vigore dal 01.07.2013

Centro recupero rifiuti inerti

Produzione e vendita di
aggregati riciclati, naturali e
industriali

Produzione e vendita di
conglomerati bituminosi
riciclati a freddo e
conglomerati cementizi

Art. 6

RIFIUTI NON AMMESSI E RELATIVE CONSEGUENZE

Presso l'impianto di recupero è severamente vietato conferire/scaricare materiali che siano costituiti in toto od anche solo parzialmente dalle seguenti tipologie di rifiuto:

- materiale solido o liquido chimicamente inquinato o inquinante,
- rifiuti ospedalieri o medicinali,
- amianto o materiali contenenti amianto (lastre, tubi, manufatti vari, ecc.),
- guaine bituminose (carta catramata, ecc.),
- isolanti (lana di rocca, lana di vetro, amianto, polistirolo, ecc.),
- gesso (lastre in cartongesso, profili e manufatti in gesso, ecc.),
- elettrodomestici, cavi elettrici ed apparecchiatura elettronica,
- batterie/accumulatori,
- imballaggi o contenitori in plastica, carta, vetro o metallo contaminati da sostanze o preparati pericolosi quali, ad esempio, cemento, idropitture, collanti, sigillanti-isolanti, lubrificanti, carburanti, vernici, solventi, ecc.

Nei casi di sospetto di presenza di materiali inquinanti/pericolosi o estranei alla tipologia autorizzata al recupero il personale addetto all'impianto potrà respingere completamente il carico e lo smaltimento dovrà avvenire a carico del conferente in siti e/o discariche autorizzate; qualora si riscontrasse solamente dopo lo scarico la presenza di materiali inquinanti/pericolosi o estranei alla tipologia autorizzata, la Boccher S.r.l. si riserverà il diritto di addebitare al conferente, senza alcuna riserva ed eccezione, tutte le spese sostenute ed i danni a norma di legge conseguenti al conferimento non conforme quali, ad esempio a titolo esemplificativo ma non esaustivo, monitoraggi analitici, analisi chimiche, bonifiche del sito, smaltimento dei materiali inquinanti ed inquinati, ecc.

BOCCHER S.r.l.

uffici

Via Puisle, 17
Zona Artigianale
38051 Borgo Valsugana (TN)

impianto

Località Visle
38051 Borgo Valsugana (TN)

C.F. - Partita IVA

Registro Imprese Trento
01880600224

R.E.A. Trento
n. 184432

capitale sociale
30.000 € i.v.

telefono ufficio
0461-752742

telefono impianto
0461-751154

fax
0461-759724

e-mail
info@boccher.it

pec
bocchersrl@pec.boccher.it

web
www.boccher.it

Art. 7

QUANTIFICAZIONE E FATTURAZIONE DEI MATERIALI

Le quantità del rifiuto conferito e del materiale fornito, ai fini della fatturazione, vengono misurate su autocarro tramite pesata automatica su pesa a ponte o tramite cubatura come indicato nel listino; nei casi di cubatura la quantificazione avviene a giudizio del personale addetto all'impianto.

Per i conferimenti di rifiuti e le forniture di materiali di piccole quantità si fatturerà comunque un importo minimo pari a € 50 ad ogni formulario o documento di trasporto.

Nei casi di conferimenti o di forniture ripetitive, l'impianto di recupero Boccher S.r.l. si riserva la facoltà di registrare la tara del mezzo nel proprio sistema di pesatura automatico onde velocizzare il calcolo del peso netto; a tal proposito sarà cura del cliente comunicare eventuali modifiche sostanziali dei mezzi che potrebbero variare in modo significativo la determinazione del peso netto; la quantità dei materiali forniti si considera comunque accettata da parte del cliente all'atto della firma del Documento di Trasporto.

I conferimenti dei rifiuti e le forniture dei materiali si intendono, salvo diversi accordi, franco impianto; dai prezzi sono esclusi i costi del trasporto. Gli aggregati ed i conglomerati bituminosi saranno caricati su cassone mentre i conglomerati cementizi potranno essere caricati sia su cassone che su autobetoniera franco bocca di carico.

Con il primo conferimento di rifiuti o con la prima fornitura di materiali successivi alla data di emissione del presente documento si considerano accettate le presenti condizioni generali di vendita.

Il listino prezzi, che riporta i prezzi al netto di IVA, ha validità dalla data in esso riportato, annulla i precedenti listini e rimane valido fino a revoca o emissione del nuovo listino prezzi; i pagamenti dovranno essere effettuati a mezzo RIBA a 60 giorni a fronte delle fatture emesse a fine mese. Sul listino prezzi potrà venire praticato uno sconto personalizzato concordato tra le parti dopo la data di entrata in vigore del nuovo listino.

Il mancato rispetto dei termini di pagamento potrà comportare, senza preavviso, l'immediata sospensione del servizio di ritiro dei rifiuti e di fornitura dei materiali; in caso di ritardato pagamento saranno applicati gli interessi in riferimento al D.Lgs. 09.10.2002, n. 231 - *Ritardi di pagamento nelle transazioni commerciali*.

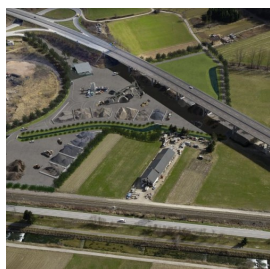



CONDIZIONI GENERALI DI VENDITA

In vigore dal 01.07.2013

Centro recupero rifiuti inerti

Produzione e vendita di
aggregati riciclati, naturali e
industriali

Produzione e vendita di
conglomerati bituminosi
riciclati a freddo e
conglomerati cementizi

Art. 8

VERIFICHE E CONTROLLI SUI RIFIUTI CONFERITI E SUI MATERIALI CONSEGNATI

Presso l'impianto di recupero Boccher S.r.l. è attivo uno specifico piano di controllo inerente la conformità dei rifiuti conferiti alla normativa in materia ambientale e la conformità dei materiali forniti alla normativa tecnica legata al Regolamento (UE) n. 305/2011 - *Prodotti da costruzione* (ex Direttiva Comunitaria 89/106/CEE).

La destinazione d'uso dichiarata con la Marcatura CE apposta sul Documento di Trasporto che accompagna la fornitura dei materiali, ove applicabile, attesta lo specifico utilizzo per il quale il materiale in oggetto è stato sottoposto alle prove periodiche di conformità previste dalla normativa cogente; la destinazione d'uso si considera accettata da parte del cliente all'atto della firma del Documento di Trasporto (ad es: EN 13242 aggregati per sottofondi stradali ed opere di ingegneria civile, EN 12620 aggregati per calcestruzzo, EN 13043 aggregati per conglomerati bituminosi, ecc.); la Boccher S.r.l. non si riterrà responsabile per eventuali usi impropri dei materiali forniti.

In data 14.05.2008 l'impianto di recupero Boccher S.r.l. ha ottenuto dall'Organismo di Certificazione notificato DNV (Det Norske Veritas) il certificato del controllo di produzione degli aggregati secondo il sistema 2+ per le norme EN 13242, EN 12620 ed EN 13043 (scaricabile dal sito <http://www.boccher.it> cliccando sull'icona "CE"); come previsto dal Regolamento (UE) n. 305/2011 il mantenimento del sistema di produzione certificato è subordinato alle verifiche di mantenimento annuali da parte dell'Organismo di Certificazione.

BOCCHER S.r.l.

uffici

Via Puisle, 17
Zona Artigianale
38051 Borgo Valsugana (TN)

impianto

Località Visle
38051 Borgo Valsugana (TN)

C.F. - Partita IVA
Registro Imprese Trento
01880600224

R.E.A. Trento
n. 184432

capitale sociale
30.000 € i.v.

telefono ufficio
0461-752742

telefono impianto
0461-751154

fax
0461-759724

e-mail
info@boccher.it

pec
bocchersrl@pec.boccher.it

web
www.boccher.it

Art. 9

GESTIONE DELLA RINTRACCIABILITÀ PER LOTTI

Con la nuova procedura della cosiddetta "Rintracciabilità per lotti", ossia ogni DDT di vendita dei prodotti riciclati, oltre alla Marcatura CE ed alla copia del certificato DNV di controllo della produzione in Sistema di Attestazione 2+, riporta anche il riferimento univoco al numero di lotto del prodotto al quale sono collegate tutte le registrazioni inerenti il lotto stesso (verbali di campionamento, certificati di analisi, fotografie, rapporti di prova prestazionali, Marcature CE e Dichiarazioni di Prestazione, ecc.), il tutto accessibile e scaricabile dal sito internet (digitare il codice di lotto riprodotto nell'esempio in alto nella pagina www.boccher.it/tracciabilita.php per una dimostrazione di prova).

In analogia alla gestione attivata per i prodotti riciclati, anche i rifiuti conferiti saranno accumulati in lotti identificati per i quali per gli operatori interni Boccher S.r.l., ed eventualmente per gli organi di controllo, saranno accessibili tutte le registrazioni inerenti il lotto stesso (dettaglio dei singoli conferimenti di rifiuti, verbali di campionamento, certificati di analisi, fotografie, ecc.).

Art. 10

CERTIFICAZIONI E CONSULENZE

Per eventuali suggerimenti riguardanti la compilazione dei formulari di identificazione rifiuti è possibile contattare la sig.ra Lucia Gasperetti al numero 0461-752742 o inviare una specifica richiesta all'indirizzo e-mail lucia@boccher.it

Per eventuali richieste di informazioni riguardanti aspetti amministrativi e di fatturazione è possibile contattare la sig.ra Laura Boccher al numero 0461-752742 o inviare una specifica richiesta all'indirizzo e-mail laura@boccher.it

Per eventuali richieste di informazioni riguardanti consulenze ambientali o chiarimenti in merito ad analisi chimiche da effettuare sui materiali da conferire all'impianto contattare l'ing. Maria Letizia Boscia al numero 0461-752742 o inviare una specifica richiesta all'indirizzo e-mail letizia@boccher.it

Per eventuali richieste di informazioni riguardanti consigli inerenti l'impiego e le modalità di utilizzo di materiali forniti contattare il sig. Franco Boccher al numero 0461-752742 o inviare una specifica richiesta all'indirizzo e-mail franco@boccher.it

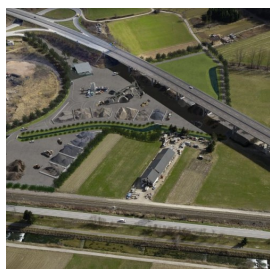



CONDIZIONI GENERALI DI VENDITA

In vigore dal 01.07.2013

Centro recupero rifiuti inerti

Produzione e vendita di
aggregati riciclati, naturali e
industriali

Produzione e vendita di
conglomerati bituminosi
riciclati a freddo e
conglomerati cementizi

Art. 11 INFORMATIVA SUL TRATTAMENTO DEI DATI PERSONALI

In osservanza di quanto previsto dal D.Lgs. 30 giugno 2003 n. 196 - *Codice in materia di protezione dei dati personali*, siamo a fornirLe la dovute informazioni in ordine alle finalità e modalità del trattamento dei Vostri dati personali, nonché l'ambito di comunicazione e diffusione degli stessi, alla natura dei dati in nostro possesso e del loro conferimento.

Finalità del trattamento: adempimento di tutti gli obblighi di legge vigenti in merito ai rapporti commerciali/contrattuali con Voi in corso o di futura instaurazione quali l'assolvimento di obblighi contrattuali, contabili, retributivi, previdenziali, fiscali, ecc.

Modalità del trattamento: il trattamento sarà effettuato con l'ausilio dei moderni sistemi informatici e ad opera di soggetti di ciò appositamente incaricati che provvederanno al complesso di operazioni concernenti la raccolta, la registrazione, l'organizzazione, la conservazione, l'elaborazione, la modificazione, la selezione, l'estrazione, il raffronto, l'utilizzo, l'interconnessione, il blocco, la comunicazione, la diffusione, la cancellazione e la distruzione di dati necessari alle finalità del rapporto e agli obblighi di legge.

Ambito di comunicazione e diffusione: ferme restando tutte le comunicazioni e diffusioni effettuate in esecuzione di obblighi di legge, i Suoi dati, oggetto del trattamento, saranno/potranno essere in seguito comunicati a:

- istituti di credito;
- società di assicurazione di credito;
- professionisti, consulenti ed altri soggetti aventi rapporti commerciali o contrattuali con la nostra società nell'ambito della finalità del rapporto instaurato con il cliente;
- CCIAA, Pubbliche Autorità ed Amministrazioni per adempimenti di legge diversi;
- amministrazioni comunali, provinciali e statali, amministrazioni pubbliche in genere;
- società di factoring e di recupero crediti.

Natura del conferimento: il conferimento dei dati è facoltativo ma il titolare rende noto che l'eventuale non comunicazione di una delle informazioni obbligatorie, ha come conseguenza l'impossibilità della Società scrivente a dar corso ai rapporti commerciali/contrattuali medesimi o, in caso di errata comunicazione degli stessi l'impossibilità del titolare di garantire la congruità del trattamento stesso ai patti contrattuali per cui esso sia eseguito o la possibile mancata corrispondenza dei risultati del trattamento stesso agli obblighi imposti dalla normativa fiscale, amministrativa o del lavoro cui esso è indirizzato.

Il cliente potrà far valere i propri diritti come espressi dall'artt. 7, 8, 9 e 10 del D. Lgs. 30 giugno 2003 n. 196, rivolgendosi al titolare del trattamento dei dati in seno alla Boccher S.r.l.

Non trattandosi di dati cosiddetti sensibili, il cliente non sarà tenuto alla comunicazione scritta del consenso al trattamento, pertanto anche in mancanza di risposte in merito al contenuto della presente informativa, riterremo acquisito il consenso al trattamento dei dati secondo le modalità esposte nell'informativa.

Art. 12 FORO COMPETENTE

Per ogni eventuale controversia tra il cliente/conferente e la Boccher S.r.l. è competente esclusivamente il foro di Trento (TN).

BOCCHER S.r.l.

uffici

Via Puisle, 17
Zona Artigianale
38051 Borgo Valsugana (TN)

impianto

Località Visle
38051 Borgo Valsugana (TN)

C.F. - Partita IVA
Registro Imprese Trento
01880600224

R.E.A. Trento
n. 184432

capitale sociale
30.000 € i.v.

telefono ufficio
0461-752742

telefono impianto
0461-751154

fax
0461-759724

e-mail
info@boccher.it

pec
bocchersrl@pec.boccher.it

web
www.boccher.it

